L'EAU VIVE

Journal communautaire de Causapscal

Volume 42 **Numéro 1** **Février 2026**

Photo Pierre Boudreau

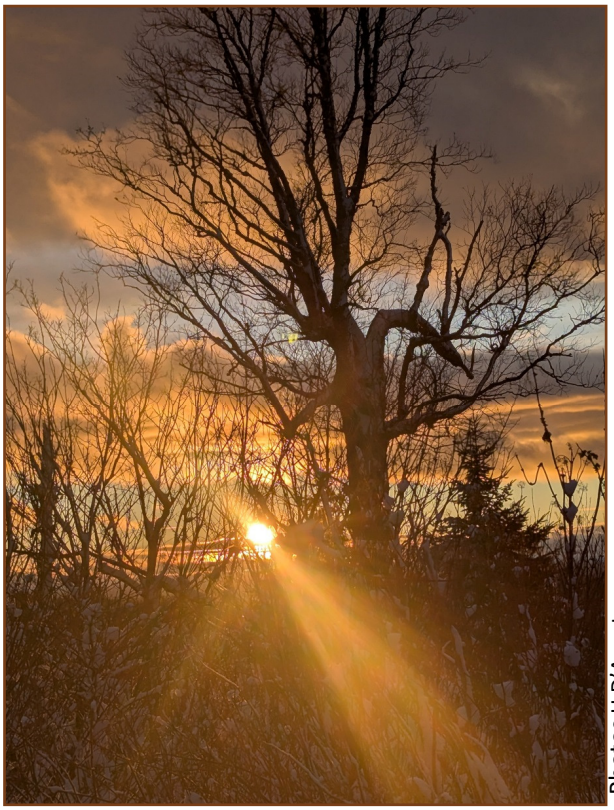

Photos H D'Aoust

Photo André Fournier

Place au théâtre!

Le 14 janvier dernier, M. Rodrigue Boulianne et Mme Céline Lévesque ont remis à Mme Claudette Parent, membre du Conseil d'établissement de Forimont, un chèque de 1 000 $ pour venir en aide aux élèves de l'école. L'idée a germé lors d'activités organisées par le Centre Éclosion pour les jeunes.

De nombreux spectateurs sont venus admirer le talent des adolescents, lors de la pièce de théâtre présentée en soirée à la polyvalente.

Des anciens comédiens.es de la troupe sont apparus dans un rôle de fiers-à-bras.

Bravo aux comédiens et aux techniciens ainsi qu'à Isabelle Lavoie, enseignante et autrice de la pièce.

Mot de la mairesse

Chères citoyennes, chers citoyens,

C'est avec plaisir que je m'adresse à vous dans cette nouvelle édition du journal L'Eau Vive. Je tiens tout d'abord à vous offrir mes meilleurs vœux pour l'année 2026, en vous souhaitant santé et succès dans tous vos projets.

Le 21 novembre dernier, une rencontre avec notre député Pascal Bérubé nous a permis de faire le tour des sujets qui nous préoccupent, entre autres : l'industrie forestière, la stabilité électrique, fermeture du bureau de la protection de la faune, Site historique Matamajaw, état de la situation de la quincaillerie, les aires protégés…

Une rencontre avec le député, M. Pascal Bérubé, et la Ville de Causapscal, Cedrico, Bois CFM et le Site historique Matamajaw s'est tenue le vendredi 21 novembre 2025.

Le mois de décembre a été consacré à une gestion rigoureuse de la dette municipale, à l'élaboration du budget et à l'ajustement des taxes. Ce processus exigeant a nécessité une mise à jour de dossiers en suspens depuis plusieurs années. Je tiens à souligner l'engagement exemplaire de notre directrice générale, Anne, et de notre trésorière, Debby, pour leur travail acharné. Je félicite également les membres du conseil pour leur dynamisme et leur vision commune pour l'avenir de notre ville. Pour plus d'informations, prenez le temps de lire le communiqué à la population diffusé en janvier, dans le feuillet de la Ville: L'arche.

Sur le plan communautaire, j'ai eu l'honneur d'assister à l'inauguration de la classe extérieure à Forimont, un projet remarquable mené par Mme Martine Coulombe et Mme Dolores Durette. J'ai aussi eu le privilège de partager un dîner de Noël avec les résidents de la Seigneurie Mon Toit et des Perles de Sagesse. Je vous remercie sincèrement pour votre accueil chaleureux lors de ces moments d'échange inoubliables. Enfin, le dîner de rencontre du 12 décembre avec les employés.es de la ville ainsi que le nouveau conseil a également donné lieu à de très beaux échanges entre nous tous et toutes.

Actuellement, plusieurs chantiers prioritaires nous occupent, notamment le projet de 24 logements « Logement Nouveau Climat » et la construction de la rue Villeneuve. Le projet d'avoir notre quincaillerie est toujours présent, avis aux intéressés ? Nous sommes là pour travailler ensemble! Nous maintenons notre volonté de proposer des services innovants et de favoriser l'achat local afin de renforcer la vitalité de notre milieu. Concernant nos écoles, un comité dédié assure un suivi rigoureux de la situation qui n'est pas facile à suivre...

Enfin, au nom du conseil municipal et de la population de Causapscal, je souhaite exprimer nos plus sincères condoléances à la famille de M. Ferdinand Didier, maire de notre municipalité de 1982 à 1986. Nous saluons la mémoire de ce grand ambassadeur et le remercions pour son dévouement exceptionnel envers notre communauté.

Je vous souhaite une joyeuse St-Valentin.

Cordialement,

Odile Roy, mairesse

Inauguration de la classe extérieure à Forimont

Matamajaw

La ville renouvelle son soutien au site Matamajaw

La Ville de Causapscal et le Site patrimonial de pêche Matamajaw ont conclu une nouvelle entente officielle confirmant les modalités de collaboration entre les deux parties.

Cette entente vient consolider un partenariat essentiel à la mise en valeur, à la gestion et au développement du Site patrimonial de pêche Matamajaw, un lieu emblématique de l'histoire et du patrimoine du Québec.

Cette entente permet notamment de poursuivre les activités muséales, éducatives et événementielles du site, tout en offrant une prévisibilité essentielle à la planification des projets à venir.

Mme Odile Roy, mairesse, et Mme Marie-Laurence Giroux, présidente de Faucus.

Montrez-nous vos photos!

Pour un nouveau projet à l'été prochain, nous sommes à la recherche de photos anciennes montrant des voitures devant le site Matamajaw.

Vous possédez des photos de voitures devant nos bâtiments? Nous aimerions beaucoup les découvrir! Faites-nous parvenir vos images à : mediation@matamajaw.com

Merci de contribuer à la mise en valeur de notre patrimoine collectif!

Spectacle à Matamajaw | Appel de candidatures pour la soirée du 16 juillet

Le Site patrimonial de pêche Matamajaw a lancé un appel de candidatures artistiques dans le cadre de son souper annuel mettant à l'honneur le saumon, qui se tiendra le jeudi 16 juillet 2026.

Chaque été, le musée convie le public à un souper festif suivi d'un spectacle extérieur sur sa terrasse. Cette année, le souper aura lieu à 17 h 30 suivi du spectacle.

Les artistes intéressés à proposer une prestation accessible à un large public, dans le cadre de la soirée du 16 juillet 2026, doivent compléter, avant le 31 mars , un formulaire disponible sur le lien suivant : https://forms.gle/FCT4Rcc7jjxfJCo58. Il est également possible de transmettre des photos et de la documentation complémentaire à l'adresse suivante : mediation@matamajaw.com.

Restez à l'affût de nos activités. Consultez notre site internet, notre page Facebook et abonnez-vous à notre infolettre!

La Seigneurie Mon Toit

Des nouvelles de nos chers résidents

Le temps des fêtes a été très festif pour les résidents de la Seigneurie. Nous avons commencé par la visite de la chorale de Causapscal, quel moment magique!

Le 21 décembre, ce fut le brunch de Noël avec les membres du conseil d'administration et les familles des résidents. Encore là, une journée magnifique, les résidents ont reçu la visite du Père Noël avec des cadeaux. Et sans oublier la prestation de la gentille Pierrette Rioux avec sa voix magique.

Nous avons conclu ces belles fêtes avec une journée du Jour de L'an comme à l'ancienne, avec la collaboration de Monsieur Rodrigue Boulianne; Régis et Danny nous on fait « *swinguer* » comme on dit. Que de beaux moments pour tout le monde.

Nancy Bouchard, coordonnatrice

Quel est l'avenir de nos écoles?

Dans un communiqué émis en janvier, le Centre de services scolaire des Monts et Marées (CSSMM) a informé la population matapédienne d'une situation préoccupante. Depuis le début de l'année scolaire, la pénurie d'enseignants demeure un enjeu majeur. Quatre situations de remplacement n'ont pu être comblées ; pour éviter la séparation de groupes ou le déplacement d'élèves, certaines enseignantes ont accepté d'assurer temporairement la prise en charge de ces classes.

Parallèlement, une baisse importante du financement découlant de la diminution de la clientèle scolaire a entraîné un déficit budgétaire de 1,1 million de dollars. Depuis juin 2025, des efforts considérables ont été consacrés à la réduction des dépenses administratives. Des compressions ont également dû être effectuées dans les services pédagogiques. Afin de préserver au maximum les services offerts aux élèves, le CSSMM prévoit ajuster les budgets liés à l'entretien des bâtiments: ménage, chauffage, électricité, déneigement, entretien des terrains...

Selon l'évolution de la situation, il est **possible que certaines écoles ne puissent accueillir d'élèves l'an prochain**. Après la période d'inscription, le CSSMM procèdera à une analyse des inscriptions et verra si, en regroupant des clientèles ensemble, il y a possibilité de faire des économies des ressources humaines et financières

Le CSSMM s'engage à informer rapidement les familles afin de leur permettre de s'organiser.

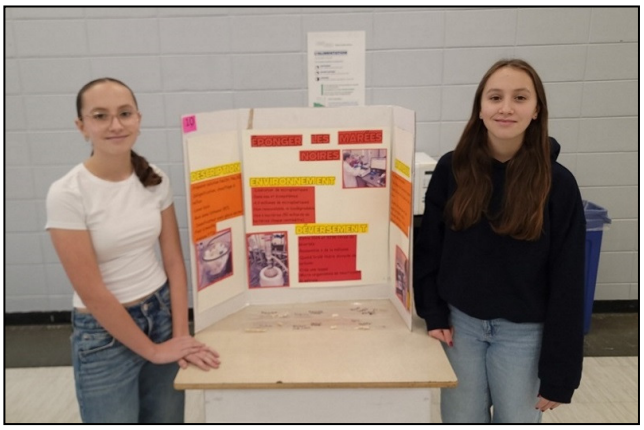

Forimont est une école dynamique!
Une équipe dévouée, des équipes sportives, une troupe de théâtre, une bibliothèque animée. des journalistes (élèves en sec. 2) actifs dans L'Eau Vive… C'est la seule école du CSMM à participer à l'Expo-Sciences; plusieurs élèves se sont démarqués au niveau régional et provincial. ***INSCRIVEZ-VOUS!***

Cercle de Fermières Causapscal

Le thème pour l'année 2025-2026
Travaillons en équipe avec nos membres

Quelques bricolages faits par des doigts de fées!

Novembre-Décembre-Janvier
En novembre, nous avons eu des ateliers pour fabriquer des décorations de Noël et certaines ont tissé des linges à vaisselle aux couleurs festives de Noël afin de pouvoir vous les offrir lors de notre marché de Noël qui a eu lieu les 29 et 30 novembre 2025.

Linges à vaisselle, lavettes et livre de recettes!

Comme à chaque année, nous avons décoré un arbre de Noël qui était exposé à l'arrière de l'Église afin que les gens puissent voir de plus près l'excellent travail effectué par nos membres.

Marché de Noël

Plusieurs artisans et artisanes se sont joints à nous pour le marché de Noël, au total 21, et laissez-moi vous dire que la variété et la qualité des produits étaient là. Nous remercions tous les gens qui sont venus encourager et nous vous disons à l'an prochain.

Tournoi OLO

Les 27, 29 et 30 novembre 2025 a eu lieu la 12e édition de notre Tournoi de quilles OLO. 80 joueurs étaient inscrits et un montant de 1619$ a été amassé. Six mamans pourront mettre au monde un beau petit bébé en santé. Elles recevront des coupons qui leur permettront de se procurer des œufs, du lait, des oranges, des vitamines et des légumes congelés, et ce, pour une durée de 2 ans.

Grâce à leur précieuse collaboration, les Chevaliers de Colomb des Lacs 10048 nous ont remis un chèque de 500 $. Un immense MERCI pour cette aide qui changera la vie de plusieurs familles.

MERCI à Gilles Rioux et Nancy Corneau de la Salle de Quilles de Causapscal pour l'organisation de ce Tournoi OLO et un MERCI spécial à Denise Langlois pour son implication durant ces trois jours et à toutes celles qui ont participé à cet évènement.

M. Gilles Rioux, organisateur du tournoi, M. Robert Pitre, secrétaire-trésorier des Chevaliers de Colomb des Lacs 10048, Mme Denise Langlois, présidente CFQ de Causapscal, Mme Nancy Corneau, organisatrice du tournoi, Mme Marguerite Gendron, responsable du comité d'actions communautaires du CFQ de Causapscal, M. Marcel Leblanc, Grand Chevalier de Colomb du Conseil des Lacs 10048.

Souper de Noël

En décembre nous avons eu notre Souper de Noël, avec une participation exceptionnelle de nos membres. Lors de cet évènement, nous avons procédé au tirage des prix qui figuraient sur les billets. Tous les articles ont été confectionnés par nos membres.

1er prix : Fouta, Hugo Fortin
2e prix : Serviette à main et 2 débarbouillettes, Karine Turbide
3e prix : Une paire de bas, Linda Côté
4e prix : 2 Linges à vaisselle, Rita Allard
5e prix : Livre de recette, Céline Gallant

Un merci à tous ceux et celles qui nous encouragent.

En ce début d'année, nous prenons un repos bien mérité, nos activités vont reprendre en février. N'hésitez pas à venir nous voir, nos portes sont ouvertes.

Le Cercle de Fermières de Causapscal vous souhaite une année 2026 remplie d'amour.

Diane Corneau, Vice-présidente
Responsable du comité des communications et du recrutement.

Une première édition réussie pour le Marché de Noël Émergent à Causapscal

La toute première édition du Marché de Noël Émergent a connu un franc succès à Causapscal, rassemblant de nombreux visiteurs venus découvrir la relève artistique et artisanale de la région dans une ambiance festive et conviviale.

L'événement a mis en valeur le talent, la créativité et l'audace de nouvelles exposantes, dont plusieurs vivaient une première expérience d'exposition. Le marché avait pour objectif d'offrir une vitrine aux artistes et artisans émergents, tout en favorisant la continuité et le dynamisme culturel local. Cette activité était organisé par l'artiste Verodesro (Véronique Desrosiers) avec l'appui du Service des loisirs de Causapscal.

Dans un esprit de solidarité propre au temps des Fêtes, un coin friperie gratuit était aménagé sur place, avec un don des surplus à la Friperie Dépannage Secours. Une collecte de denrées non périssables a également été organisée au profit de Moisson Vallée de la Matapédia.

Le marché s'est tenu le 14 décembre, à l'aréna de Causapscal, en parallèle de la Fête de Noël. Les visiteurs ont ainsi pu profiter d'une vue sur la patinoire, de la présence du père Noël et d'un chocolat chaud. Le tout se déroulant dans une atmosphère chaleureuse.

Une édition 2026 est déjà envisagée afin de poursuivre la mise en valeur de la relève culturelle à Causapscal.

QUILLES CAUSAP… QUILLES CAUSAP

Voici quelques nouvelles de votre salle de quilles. Premièrement nous tenons à remercier tous les commerces, toutes les entreprises ainsi que toutes les familles qui sont venues nous encourager pendant la période des fêtes, c'est grandement apprécié.

Les 22 et 24 janvier avait lieu le tournoi : « Battre sa moyenne en équipe », qui se joue en équipe de deux pendant 4 parties régulières, le but est de faire le meilleur pointage au total les deux joueurs ensemble.

Les gagnants sont:

1re : Rose Alice Corneau et Jean Charles Lacasse (+197)
2e : Jennifer Delaney et Mario Lacasse (+193)
3e : Josée Potvin et Denis Potvin (+99)
4e : Claudette Hallé et Denise Langlois(+98)

Merci aux 48 joueurs qui ont participé à ce tournoi.

Nous sommes toujours à la recherche de nouveaux et nouvelles quilleurs.euses, soit pour jouer régulièrement ou comme substitut dans nos différentes ligues de jour et de soir.

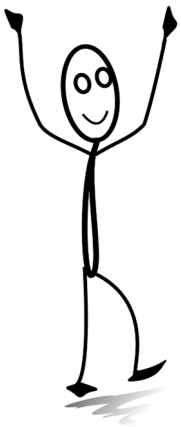

C'est le retour des tournois du Bel Âge, le prochain aura lieu à Price, trois équipes nous représenterons samedi le 7 février et deux, samedi le 14 février.

Merci de votre attention et au plaisir de vous voir à votre salle de quilles.

Gilles Rioux et Denise Langlois.

Le Club des 50 ans et +

Bonjour gens de Causapscal,

En souhaitant que vos Fêtes se soient bien passées: rencontres de famille, voyages à l'extérieur, la belle visite, finalement de bons moments passés avec les gens qu'on aime. Pour la nouvelle année, on vous souhaite la santé et de la prospérité.

Au Club des 50 ans et +, les activités ont repris depuis la mi-janvier:
les déjeuners, le Qi Cong, les cartes, la ViActive et Gymcerveau, la pétanque, le 4 à tard. Le Yoga aura repris au début de février. Nous vous invitons à venir essayer nos activités, vous en prendrez goût assez vite.

Certaines de nos activités sont gratuites pour les membres; cartes, ViActive et Gymcerveau et la pétanque. Pour les non-membres, un 2$ est demandé par activités.
Une bonne raison de prendre sa carte de membre au coût de 25$. Les cartes 2026 sont disponibles. Vous n'avez qu'à contacter un membre du conseil d'administration.

Quelques participantes du groupe ViActive
Les mercredis à 13h

Voici un aperçu des coûts des activités payantes:
Soirées de danse 7$,
Qi Cong, 12$ par cours,
Yoga, 120$ pour la session (6 cours),
Cours de danse 7$,
Le 4 à tard : contribution volontaire.
Déjeuners : 12$ par adulte et 5$ par enfants.

Les activités sont là pour vous divertir, vous permettre de socialiser et bien sûr, de se maintenir en forme physique et mentale.

Nous avons aussi une très belle salle à louer. Contactez Chantal Mercier au 418-330-2085.

Nous vous préparons d'autres activités à venir. Tenez vous au courant sur notre page FB: Club 50 ans et plus de Causapscal 2023.

Votre conseil d'administration

Le Centre Éclosion—Au cœur des générations!

Retour sur décembre

Le 6 décembre dernier se tenait la **Fête de Noël à la forêt magique**. Environ 85 enfants et leurs parents étaient réunis pour partager ce beau moment!

Quelques jours plus tard, le 10 décembre, nous avons profité de la chaleur du Centre pour célébrer autour d'un délicieux **diner de Noël**. Au menu: cipaille, pâté à la viande, bingo-cadeau, rires et bonne humeur! Une quarantaine de personnes étaient présentes pour contribuer à ce beau moment de partage.

Vous avez également pu apercevoir nos chères Cassandra et Kathy le 14 décembre dernier, alors qu'elles offraient chocolat chaud et collation lors de la **Fête de Noël de Causapscal**.

Nous souhaitons aussi remercier chaleureusement **Loïc pour sa précieuse présence à la forêt magique**. Grâce à lui, il a été possible d'ouvrir l'espace famille tout au long du congé des fêtes.

En continuité

Après une brève pause en décembre, nos activités hebdomadaires ont repris! Les cafés-causeries et nos délicieux diners et déjeuners communautaires sont de retour.

Saviez-vous que le Centre Éclosion était un des organismes du Bas-Saint-Laurent à offrir le service de supervision en droit d'accès? Grâce à notre équipe dévouée, des visites supervisées ont lieu chaque semaine dans nos locaux, dans un environnement sécurisant et respectueux.

Les Ateliers Éclosion :

Cette année encore, Léa continue de se promener dans les écoles de La Matapédia. En janvier, elle était présente à l'école primaire Saint-Rosaire pour offrir aux élèves des ateliers traitant de la prévention de la violence verbale.

Nouveauté!

Depuis le 28 janvier, Cassandra anime les Ateliers mini-chefs! Lors de ces rencontres, les enfants mettent la main à la pâte! Au menu : préparation et dégustation d'une collation, jeu libre et souper qu'ils auront eux-mêmes cuisiné avec l'aide de bénévoles.

Changements dans l'équipe

Depuis le 8 décembre 2025, nous avons la chance de pouvoir compter sur Kathy Paquet à titre de directrice du Centre. Auparavant adjointe administrative, son poste est maintenant occupé à temps partiel par Céline Raymond. Nous tenons également à remercier sincèrement Kathy Boudreau, ancienne directrice, pour son passage avec nous.

Nous sommes actuellement à la recherche de 2 administrateurs afin de compléter notre conseil d'administration.

Membres actuels du CA
Jessy Pilote, présidente
Nadia Horth, vice-présidente
Claudette Parent, secrétaire
Fabien Raymond, administrateur
Christine Barrette, administratrice

Intéressé.e à devenir membre de notre CA? Envoie ta lettre d'intérêt à l'adresse: direction@centreeclosion.com

À venir
Bonne nouvelle : le **camp de la relâche** sera de retour! 20 places sont disponibles et les inscriptions sont en cours. Pour plus d'information ou pour inscrire votre enfant, veuillez communiquer avec nous au 418-756-3744.

Le 25 février prochain aura lieu la **Journée du chandail rose**, c'est-à-dire la journée nationale contre l'intimidation. Le Centre Éclosion vous invite donc chaleureusement à porter un chandail rose en signe de solidarité et d'engagement envers un milieu sans intimidation. Un geste simple qui peut avoir un grand impact pour sensibiliser petits et grands.

Espace familles, La forêt magique

Vent de changement, nous avons pris la décision de mettre sur pause la location de la forêt magique. La situation sera réévaluée en septembre. Cela dit, bonne nouvelle : la forêt magique est maintenant ouverte jusqu'à 15h00 le dimanche!

HORAIRE

LUNDI	8:30 à 12:00 – Café causerie
MARDI	Animation par le CAB - sur inscription
MERCREDI	8:00 à 15:00 – Diner communautaire
JEUDI	8:00 à 12:00 – Déjeuner communautaire
DIMANCHE	9:00 à 15:00 – Espace Familles La forêt magique

Centre Éclosion, 63 Saint-Jacques Sud, Causapscal - 418 756-3744
Espace Familles La forêt magique, 146 rue de la Fabrique, Causapscal

Encore une fois, nous vous remercions pour votre soutien et votre présence dans le déploiement de nos activités et de nos projets. Au plaisir de vous rencontrer et de rayonner ensemble!

Suivez la page Facebook du Centre Éclosion et de la Forêt Magique pour ne rien manquer!

L'équipe du Centre Éclosion

Maison des jeunes

Des nouvelles de la MDJ.

Les jeunes feront une belle sortie à la semaine de relâche comme à chaque année.
Cette année, nos 20 ados passeront ou sont déjà passés dans vos maisons pour vendre des billets.
Une belle tablette SAMSUNG à gagner parmi tous les acheteurs. (Numéro de licence : L-03849)

<u>MERCI INFORMATIQUE BARREST</u>

Tirage sera fait le 25 février 2026, à 18h30 Facebook

Le 30 janvier, Dodo et Xavier étaient présents au Carnaval à Forimont

Mois de février: voici 2 belles activités et d'autres à venir _SUIVEZ NOUS

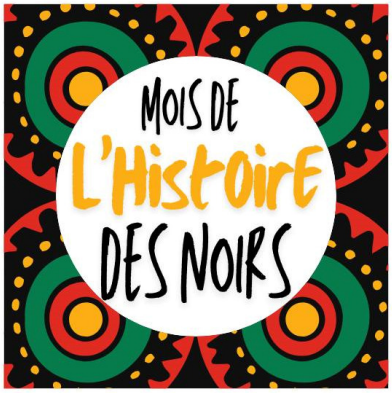

*Le mois de l'histoire des noirs vise à mettre en lumière **le leadership, la créativité, l'innovation et la résilience** des personnes noires qui ont façonné le Canada.*

Chez nous, la MRC de La Matapédia présente des personnalités afro-descendantes inspirantes dans des capsules vidéos.

Polyvalente Forimont

C'es Noël!
Journaliste : William Côté

C'est le vendredi 19 décembre que la fête de Noël de Forimont a eu lieu. En avant-midi, tous les élèves ont joué à des jeux d'équipe style Fort Causap. Les gagnants sont évidemment ceux qui avaient accumulé le plus de points à la fin. Leur prix? Être les premiers à se faire servir leur dîner! Haha!
À l'heure du midi, toute l'école a eu droit à un gros buffet froid, générosité du Centre Éclosion ainsi que des parents et grands-parents bénévoles. Évidemment, la MDJ était aussi de la partie. Je profite de l'occasion pour les remercier chaleureusement au nom de tous les élèves. Après s'être rempli le ventre, nous avons joué aux jeux de la kermess.
L'après-midi était la meilleure partie de la journée! On a tous participé à *The Price Is Right*. Pour jouer, nous étions séparés en groupe classe. Le but : un membre de l'équipe devait deviner le prix d'un objet affiché au projecteur. S'il le devinait ou si c'est lui qui était le plus proche, il gagnait un cadeau. Les instigatrices de cette fabuleuse activité sont Liliana Pitre, Émie Tremblay, Alycia Tremblay, Marianne Landry, Isabelle Lavoie et Jessica Rivard. Selon Mia D'Anjou, cette journée était très divertissante et pleine d'activités plus amusantes les unes que les autres!

Photos Nathalie Beaulieu

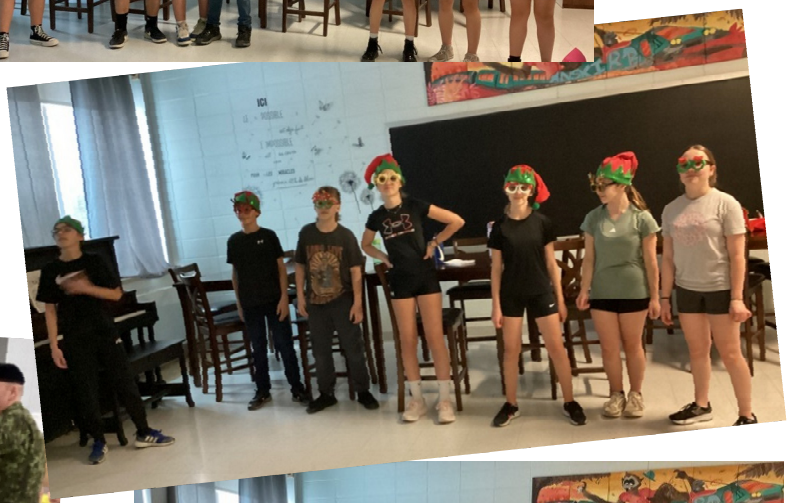

Un avant-midi scientifique!
Journaliste : Eddy Laurin

Le mercredi 26 novembre, les élèves du secondaire de l'école Forimont ont eu une matinée de génie.
Le premier évènement auquel les étudiants ont participé a été l'Expo-Sciences. Ce projet consistait à décrire une nouvelle avancée scientifique avec un texte et un exposé oral. Ce travail d'équipe était mis en valeur avec nos kiosques où nos proches pouvaient venir nous écouter afin qu'ils découvrent le résultat de nos recherches. Il y avait trente-deux stands de données intéressantes, tous avec des sujets différents et uniques.

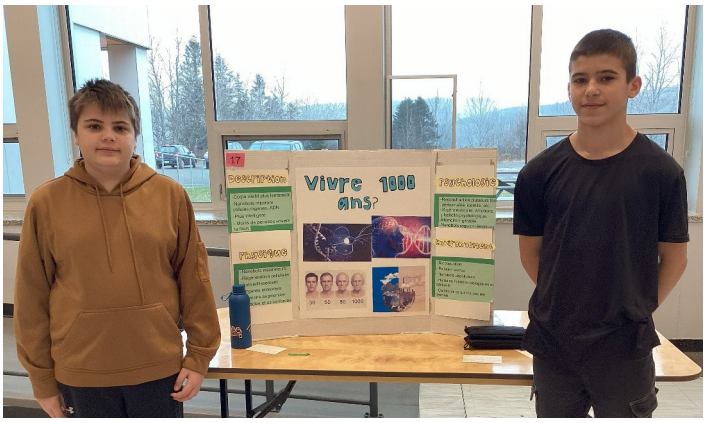

Lucas Vaillancourt et Edouard Thériault
Vivre 1000 ans

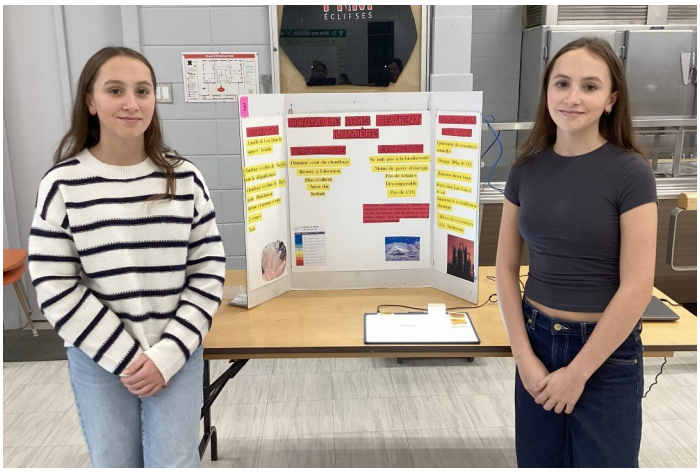

Juliette et Esther Abud
Quand le bois devient lumière

Aussi, l'ingénierie a été mise de l'avant avec le **défi génie inventif** dont l'objectif était de construire un véhicule avançant avec un poids qui descend, déplaçant ainsi le char. Le vainqueur remportait avec la distance qu'il parcourait. Selon Loïk Plante, élève de 4e secondaire : « Ce fut une très belle expérience de participer à ce concours tout au long de mon parcours à Forimont. Je suis un peu triste que ce soit ma dernière fois! »

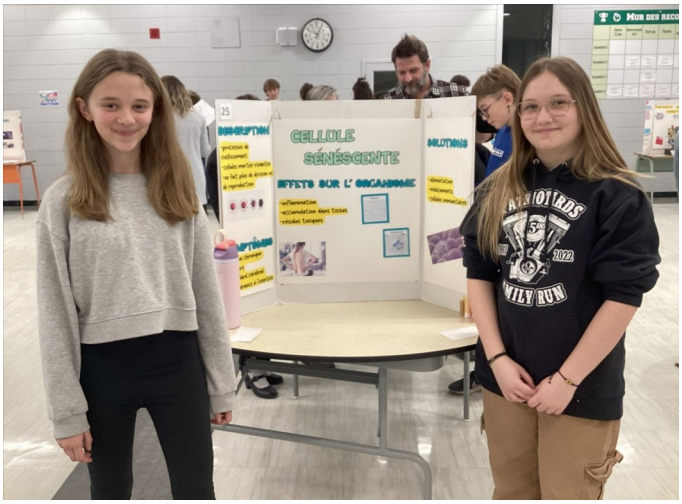

Anna-Ève Potvin et Élie-Rose Lévesque
Les cellules zombies

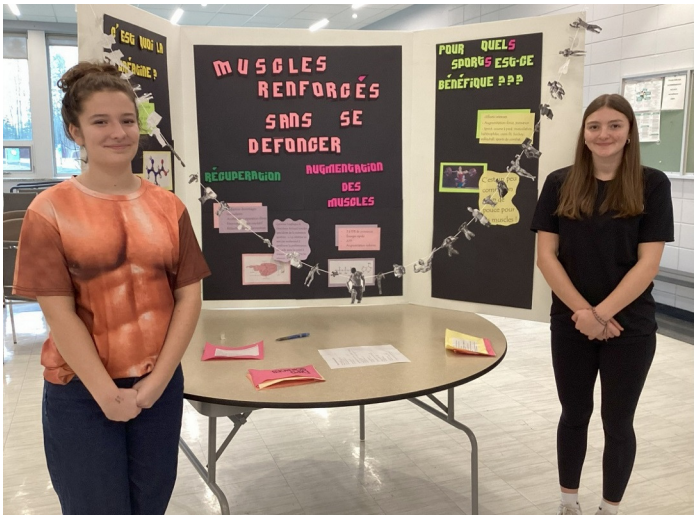

Lilianna Pitre et Marianne Landry
Le secret des athlètes

Photos Nathalie Beaulieu

Une équipe Du Défi génie inventif : Manu Valois, Raphaël Roussy et William Côté, secondaire 2

Le fantastique théâtre de l'école Forimont : Suzie Q
Journaliste : Zackary Morissette

Encore cette année, la fabuleuse troupe de théâtre de Forimont a présenté sa pièce pendant la fête de Noël de l'école. La créatrice de cette comédie est Isabelle Lavoie, enseignante d'arts, de CCQ et de français. Beaucoup d'élèves ont participé à cette pièce: Lilianna Pitre, Brendon Gignac, Loïk Plante, Marianne Landry, Florent Pelletier, Sara Barrest, Maïka Lévesque, Justin Landry, Léa-Rose Hébert-Morneau et Laurie Hébert-Morneau étaient les acteurs. Alycia Tremblay, Eddy Laurin, Édouard Thériault, Joël Thériault, Olivier Cyr, Samuel Bérubé, Maël Lapierre et Léa-Rose Cyr étaient les indispensables techniciens. Outre les élèves de l'école, de nombreux spectateurs sont venus admirer les talents des adolescents, car la pièce a été présentée en soirée durant la semaine précédant le congé de Noël. Selon Maïka Lévesque, actrice et élève de 2e secondaire : « C'était une très belle expérience de jouer sur scène! J'ai beaucoup ri quand j'ai lu le texte pour la première fois. »

Une nouveauté dans la MRC: une classe extérieure à Forimont

Après quelques années de démarches, une classe extérieure à l'école Forimont a vu le jour en 2025, une 1re dans la Matapédia. Les **instigatrices du projet, Mmes Martine Coulombe et Dolorès Durette,** étaient fières de couper le ruban lors de l'inauguration officielle qui a eu lieu le 3 décembre dernier devant les élèves, des représentantes de la CSMM, de la Ville et des collaborateurs.
Le projet qui représente plus de 24 000$ d'investissement comprend : la construction d'une pergola, l'installation d'une pancarte, l'achat d'un conteneur et de divers équipements tels que hamacs, tables, chaises et couvertures ainsi que la création d'une fresque. Les responsables remercient les divers partenaires pour leur généreuse contribution, notamment :

Les élèves de secondaire 4 ont lancé le bal!

- Jonathan Lacombe et Construction J.L.L. pour la construction de la pergola;
- M. B. Architecture pour les plans;
- Construction DVM pour le matériel;
- Les Vents du Kempt pour la fresque réalisée par l'artiste Carlos Olivia.

Rappelons que la classe extérieure offre aux élèves l'opportunité d'apprendre autrement dans un environnement sain et agréable, bénéfique pour leur santé et leur bien-être.

C'est toujours un grand honneur pour moi de lire ce que mes élèves écrivent. Lorsque Léa-Rose m'a partagé son roman, je me suis laissée emportée par sa plume si habile. Puisque l'Eau vive était sur le point de paraitre, j'ai proposé à ma jeune écrivaine de dévoiler un peu de son talent aux lecteurs du journal, ce qu'elle a gentiment accepté.

Voici donc le premier chapitre d'un roman écrit par Léa-Rose Hébert-Morneau, une élève de 2e secondaire.

Martine Coulombe, enseignante en français

Chapitre 1

THÉODORE

Comme tous les matins, deux coups contre ma porte se firent entendre. Encore endormi et fatigué, je grognai, ne voulant ni me réveiller ni me lever.

Laissez-moi dormir, bon sang… il est bien trop tôt.

Le grincement d'une porte qui s'ouvre retentit dans la chambre. J'ouvrai légèrement les yeux ; une odeur de magnolia monta rapidement jusqu'à mes narines. Les rideaux de ma chambre sont tirés. Presque aveuglé par cette lumière soudaine, je refermai les yeux.

Je sentis alors une présence s'approcher de moi. Une main me secoua doucement, cherchant à me réveiller.

J'ouvris enfin les yeux et, bien sûr, c'était Cassian — mon garde du corps — qui était venu me réveiller comme chaque matin. Cette odeur de magnolia… elle venait de lui.

— Votre Altesse, il est temps de vous lever. Une journée bien chargée vous attend, dit-il simplement après quelques secondes de silence.

— Tu ne voudrais pas me remplacer, ne serait-ce qu'une seule journée ? Ce serait très gentil de ta part... grognai-je, l'esprit encore embrumé par la fatigue.

Il ricana, un son si rare et pourtant si agréable à entendre de sa part. Je souris malgré moi.

—Tu devrais rire plus souvent, Cassian.

— Prince Théodore, vous savez bien qu'il m'est impossible de faire cela. Seuls les grands nobles ont ce privilège, répondit-il avec amusement.
— Je sais… dis-je, découragé et peu motivé pour ma journée.

— Je vous laisse vous changer. J'attendrai de l'autre côté de la porte afin de vous escorter jusqu'à la salle à manger royale, ajouta-t-il avant de se diriger vers la sortie, un léger sourire encore visible sur son visage.

Lorsque la porte se referma, je laissai échapper un long soupir de soulagement, mon cœur battant un peu trop vite.

Il est tellement beau… Ses yeux verts, ses cheveux noirs, sa peau basanée… Tout est beau. Tout est parfait.

Si seulement je pouvais lui avouer mes sentiments… Et s'il ressentait la même chose pour moi ? Il ne faut pas trop espérer. Peut-être me déteste-t-il? On ne sait jamais ce qui se cache dans l'esprit des autres. Et s'il me rejetait ? Ou pire, s'il profitait de ma position ?
Non… Cassian n'est pas ainsi.

Allons, cesse de penser à cela et habille-toi, Théodore.

Je pensai une dernière fois à lui avant de commencer à me changer, espérant qu'il ne patienterait pas trop longtemps derrière la porte…

Ce serait ma faute.

Le mois de mars 2026 marque le réveil de la nature avec l'équinoxe de printemps le 20 mars. C'est une période de transition dynamique où l'on combine les activités d'intérieur et le plein air. Ce mois symbolise l'énergie retrouvée et la planification des nouveaux projets et à la Ville de Causapscal, ce n'Est pas ce qui manque!

Service des LOISIRS de CAUSAPSCAL

Souper Homards et Crevettes
Au profit des jeunes de Causapscal

Billets en vente très bientôt !!!

Pour réservation, contactez Jessie ou Vanessa du Service des loisirs

Service des LOISIRS de CAUSAPSCAL

Salon Aventure
24-25-26 avril 2026

Le Salon Aventure de Causapscal est de retour cette année avec plusieurs kiosques et activités pour toute la famille!

Billets en vente auprès du service des loisirs de Causapscal directement à l'aréna

Fête de la St-Jean-Baptiste

Comme chaque année, la Ville de Causapscal célèbre en grand sa fierté d'être Québecois avec sa fête de la St-Jean!

En vedette cette année, P'tit gros bison qui s'occupera de la soirée avec Bruno Thériault en première partie!
Sans oublier les magnifiques Feux d'Artifices!!

Une invitation du Comité de la St-Jean-Baptiste

ARÉNA

Activités libres

Plusieurs activités GRATUITES seront offertes à l'aréna.

HORAIRE:
Mardi et jeudi de 13h à 15h - Patinage parent-poussette
Mardi et jeudi de 15h à 17h - Patinage libre
Mercredi et vendredi de 13h à 15h - Patinage pour ainés
Vendredi de 15h30 à 17h - Hockey libre
Vendredi de 18h à 19h20 - Ballon balai libre
** Horaire variable les fins de semaine! Consultez notre page Facebook

Hockey féminin

Une plage horaire a été réservée à l'aréna pour le hockey féminin. Que tu sois débutante ou plus expérimentée, tu es la bienvenue pour une activité entre filles!

Tous les jeudis, de 19h20 à 20h20

Pour infos: Contacte Julie Bélanger
418-631-4724

Formulaire d'inscription sur notre page Facebook - Service des Loisirs de Causapscal

Tournoi CHOC de Causapscal

Du 27 au 29 mars, l'Aréna vibrera au son des équipes de hockey sénior de la région du Bas-St-Laurent et de la Gaspésie. 24 équipes de trois catégories différentes se disputeront les honneurs de la 42e édition du tournoi!

16 équipes participation
4 équipes féminin
4 équipes 40 ans et plus

Bar et cantine ouverts.
Une édition à ne pas manquer !!!

Coût d'entrée - 5$ par jour
1000$ remis à 3 organismes de Causapscal

Programmation de Fort Causap

Mercredi 22 juillet - BINGO
Jeudi 23 juillet - Hait Nation et Alocoholica
Vendredi 24 juillet - Francis Degranpré et Phil Lauzon
Samedi 25 juillet - Début des compétitions
Classe Moyenne et Alter Ego
Dimanche 26 juillet - Finale des compétitions
Lendemain de Veille

À mettre à votre agenda

2 au 6 mars 2026 - Activités spéciales pour la semaine de relâche
27-28-29 mars 2026 - Tournoi CHOC de Causapscal
24-25-26 avril 2026 - Salon Aventure de Causapscal
30 avril 2026 - Conférence sur la santé mentale positive
2 mai 2026 - Souper homards et crevettes
9 mai 2026 - Journée des familles du printemps
15-16-17 mai 2026 - Tournoi de volleyball Omnium Yves-Lévesque

Prêt d'équipements

Un grand nombre d'équipements sportifs hivernaux est à votre disposition à l'aréna et au parc de la pointe. Et c'est GRATUIT!
Samedi et Dimanche - le service de prêt est ouvert entre 13h et 16h.
Pour une réservation ou de l'information, contactez Vanessa par téléphone ou courriel: 418-756-3444: 1321 / v.lamarre@causapscal.quebec

Formations offertes

Plusieurs formations importantes seront offertes pour les entreprises locales et les organismes de Causapscal!

Surveillez la page facebook du service des loisirs pour la période d'inscription!

Chronique Que sont-ils devenus?

Steven Bergeron

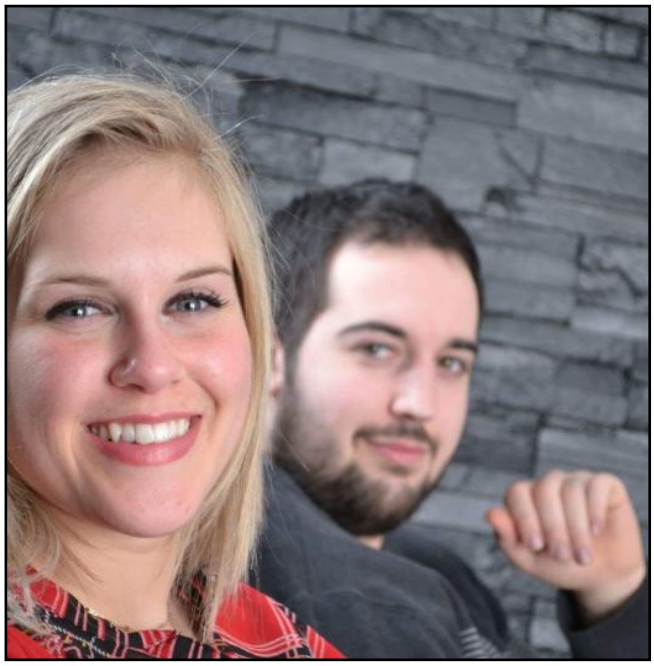

À chaque année d'enseignement, chaque cohorte se distingue par ses particularités selon le bagage inné de chacun des élèves. Ce qui me captivait, c'était de relever le défi de les unifier, de les intéresser. Certains enfants nous marquent plus que d'autres et celui que je vous présente en fait partie. Il s'agit de Steven Bergeron, le fils cadet de Madame Ginette Madore et de Monsieur Denis Bergeron. Il a grandi dans le rang 2, près de son frère Jeff et pas très loin de ses grands-parents. Steven m'a beaucoup impressionnée. Il était de ceux qui travaillaient très fort pour arriver à leurs fins. J'ai eu du plaisir et de l'admiration face à ce jeune qui persévérait et ne se décourageait pas. Souriant, timide, il se présentait à l'école sans faire de vagues.

De son passage à l'école St-Rosaire, Steven garde de bons souvenirs de ses sorties scolaires. Je me suis alors remémorée de l'une de ces sorties que j'avais organisée avec ses parents. Elle fut marquante pour tous les élèves car ce fut une activité plutôt inusitée. Autour du mois de juin de cette année-là, un autobus scolaire amena tous les élèves de la classe à la maison des parents de Steven. Monsieur Denis avait préparé un long « *trailer* » de ferme sur lequel il avait disposé plusieurs bottes de foin compacté. Les enfants et moi nous prîmes place sur la plate-forme. Après l'explication des règles de sécurité, le convoi se mit allègrement en route pour traverser la terre familiale.

Tout au fond, nous aperçûmes un chalet bâti non loin d'un ruisseau. Quel spectacle et quel plaisir pour les enfants d'arriver dans ce magnifique décor! En quelques minutes, nous nous retrouvions dans un autre monde! À notre arrivée, c'est la maman de Steven avec une amie qui nous ont accueillis. Quelques jeux furent organisés dont l'éternel ballon qui trouve toujours sa place dans de telles occasions! Puis, arriva l'heure du dîner. Madame Ginette avait tout prévu pour nourrir toute cette bande affamée. Les *hot dog*, jus et desserts furent dégustés dans la joie. Quelle gentillesse et quelle générosité!

Je crois bien que les camarades de classe de Steven se souviennent encore de cette agréable sortie scolaire!

Je dois vous expliquer que pour motiver mes élèves, j'avais instauré une récompense à tous les vendredis en après-midi, à la condition que les travaux hebdomadaires soient faits et corrigés.

Au cours de cette même année, j'avais surpris Steven en train de lire une revue agricole qu'il avait dissimulée sous son cahier d'exercices… je m'approche de lui et je lui fais cette suggestion: « Steven, j'ai une idée. Je te propose de fermer ces revues et de terminer tes travaux scolaires prévus cette semaine. En échange, ce serait toi « *le privilège de cette semaine* ». Je te donne la chance de nous parler du contenu de ces beaux magazines que nous ne connaissons pas. »
Son large sourire m'a convaincue de son approbation!

Mon plan avait marché… ce vendredi-là, Steven est arrivé avec plusieurs revues agricoles. Malgré sa gêne, Steven s'est avancé devant la classe et, en peu de temps, il oublia sa timidité et pendant plus d'une heure il épata ses camarades de classe par ses connaissances sur les machines agricoles. Le tout se termina par une foire aux questions. Je crois que cet exposé-là changea la perception de plusieurs camarades face à Steven. J'aurais pu filmer l'événement mais je craignais de nuire à la spontanéité du présentateur.

Il est facile de comprendre pourquoi les études de Steven se sont dirigées vers Mont-Joli pour un D.E.P. en mécanique agricole. Aujourd'hui, il occupe un poste d'opérateur de machine dans l'empotage de fromage cottage et de crème sûre à l'usine Agropur d'Amqui.
Le fromage est un aliment que nous consommons quasi chaque jour. Steven fait partie de ces travailleurs qui œuvrent dans l'ombre, de ces travailleurs dans l'alimentation de qui nous dépendons pour bien manger.

Tout en avançant dans la vie, Steven poursuit des rêves. Il aimerait bien acquérir quelques terres à bois.

Il partage ses temps libres avec sa conjointe Vanessa en faisant des ballades en VTT ou en motoneige selon la saison. Étant tous les deux amateurs de plein air, ils pratiquent également le camping.

Il arrive à Steven de participer aux travaux de la ferme familiale. Une autre activité qui occupe ses passe-temps, c'est la coupe du bois de chauffage. En plus de tous ces *hobby*, il en est un qui leur tient à cœur à tous les deux, c'est de terminer le terrassement de leur propriété. Steven me confiait que lui et Vanessa projetaient également de futurs travaux de rénovation à leur maison.

Le parcours de Steven est un bel exemple de persévérance; son rêve de jeune garçon de 4e année s'est réalisé. Cher Steven, tu peux être fier! Ton courage et ta détermination sont un bel exemple pour celles et ceux qui doivent travailler plus fort pour atteindre leur objectif. Moi je suis fière de toi!

Monique Tanguay

Chronique littéraire:

INTELLIGENCE ARTIFICIELLE

Dernièrement, un nouveau livre est apparu pour essayer de nous faire comprendre un domaine nouveau dans les sciences : l'intelligence artificielle. Le titre est : ***L'IA débarque*** *par* ***Jean-François Ouellet****. Un titre techno, 100% québécois, drôle et intelligent pour tenter d'expliquer par des exemples concrets de la vie courante. Dans ce numéro, nous aborderons seulement l'ABC de l'IA.*

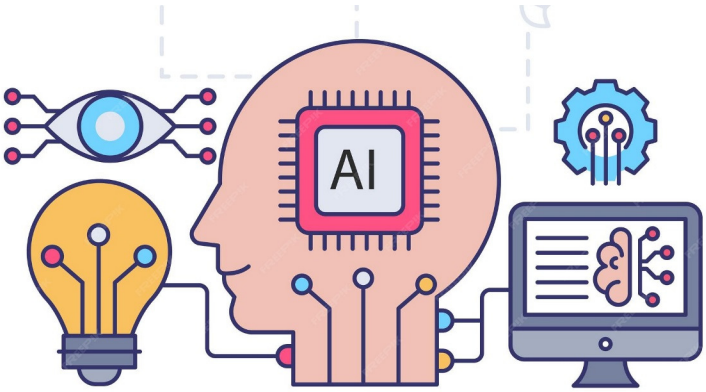

Introduction :
« Si t'as accroché à ce titre, c'est probablement parce que t'entends parler d'IA partout. À la télé, sur les réseaux sociaux, dans les discussions entre amis, pis même dans les nouvelles sur le hockey. Tu sens que quelque chose se trame, mais c'est pas encore tout à fait clair. Pis surtout, t'es pas certain si tu devrais être excité...ou terrifié.

La majorité du monde a entendu parler de l'IA sans trop savoir exactement ce que ça mange en hiver. C'est pour ça que j'ai écrit ce livre-là : pour démystifier ce phénomène, expliquer concrètement comment ça fonctionne, pis surtout, pour que tu puisses comprendre à quel point l'intelligence artificielle change ta vie, souvent sans même que tu t'en aperçoives.

Définition :
En gros, l'IA, c'est une technologie capable d'apprendre à partir de données. De beaucoup, beaucoup de données. Elle fonctionne un peu comme ton cerveau quand t'apprends quelque chose de nouveau, sauf qu'elle peut analyser des quantités gigantesques d'informations à une vitesse hallucinante.

Imagine que tu veux apprendre à ton enfant à reconnaître un chat. Tu lui montres plein de photos différentes en lui disant : « Ça, c'est un chat. Ça aussi, c'est un chat. » Après en avoir vu une tonne, ton kid commence à identifier tout seul d'autres chats, même s'ils sont différents de ceux qu'il a déjà vus. L'IA fonctionne exactement de la même manière, mais elle peut traiter des millions d'images de chats en quelques secondes, sans jamais se fatiguer.

Imagine une auto qui doit apprendre à se conduire toute seule. On commence par l'équiper de caméras, de micros et de capteurs de vibrations ou même de radars, de sonars ou de linars (une sorte de radar qui fonctionne avec des lasers mais seulement avec des ondes lumineuses concentrées plutôt que des ondes radios en général). Ensuite, on la fait conduire par des conducteurs exemplaires sur des millions de kilomètres en enregistrant tout : les piétons qui surgissent de nulle part, l'aquaplanage sur la route glissant, les phares des autres autos qui aveuglent. Et surtout comment se comportent les conducteurs exemplaires quand tout ça se produit. Ces tonnes de données-là, on les fournit à une IA pour qu'elle s'entraîne dessus, qu'elle apprenne quoi faire dans quel contexte. Pas avec des règles strictes du genre : À un stop, tu t'arrêtes! Mais plutôt sur la base d'exemples : Chaque fois que les conducteurs exemplaires ont vu un stop, ils se sont arrêtés. C'est subtil comme différence, mais c'est ça qui fait que l'IA est infiniment plus puissante que les programmes informatiques traditionnels.

Ce qu'elle fait concrètement, c'est des prédictions

En d'autres mots, en analysant des milliers, même des milliards de gigaoctets de données, l'IA observe des patrons, des régularités, pis après, elle les utilise pour prédire ou deviner, ce qui devrait arriver.

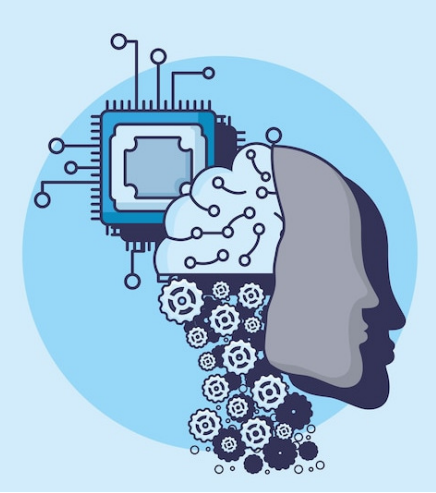

L'IA est donc prête à affronter la route en faisant ce qu'on appelle des inférences (des déductions). Je viens de détecter un piéton qui s'avance. Que ferait un conducteur exemplaire dans cette situation-là? Je devine qu'il ralentirait. Après quoi, l'IA s'exécute tout simplement. Ce que ça donne dans la vie de tous les jours? Des milliers d'applications!

Exemples :
Ton fils doit faire une présentation sur Jacques Cartier? Copilot va trouver les informations pertinentes pour un élève de cinquième année et lui pondre les résultats sur PowerPoint. Tu veux perdre du poids? Une IA va t'analyser et prédire le régime et l'entraînement qui seront les plus efficaces pour que tu rentres à nouveau dans le pantalon que tu as porté l'an passé. T'as acheté une auto récemment? L'IA a saisi que l'achat d'une voiture rime avec une nouvelle prime. Prépare-toi à recevoir des offres d'assurance auto sur Facebook, Instagram, pis même dans ta boîte de courriels. Etc…

Apprentissage :
Ce qui rend l'IA vraiment spéciale, c'est sa capacité à apprendre toute seule. C'est l'humain qui lui donne une montagne de données pour l'entraîner, mais après, c'est elle qui trouve les règles, les patrons, les tendances cachées dedans. On appelle ça de l'apprentissage automatique (machine learning). Imagine que t'es Netfix. Chaque fois que quelqu'un regarde une série, clique sur un titre ou arrête une vidéo après cinq minutes, c'est une donnée supplémentaire. Multiplie ça par des millions d'utilisateurs, pis t'as une mine d'or d'informations. Netfix nourrit ses algorithmes d'IA avec ces données-là pour prédire avec précision ce que tu vas vouloir regarder ce soir.

C'est entre autres pour cette raison que tes données sont précieuses : elles alimentent l'IA qui, conséquemment, devient toujours meilleure pour prédire ce que tu veux. C'est pas juste Netfix qui enregistre tous tes faits et gestes. Google fait pareil quand tu cherches quelque chose, Facebook quand tu déroules ton fil d'actualité, pis même ta banque quand elle te propose un prêt, ou une carte de crédit.

Éventualités :
Le livre a pour objectif de te montrer comment l'IA transforme ton quotidien. Il va tenter de répondre à des questions très concrètes que tu te poses déjà :
+Vas-tu perdre ta job à cause de l'IA?
+Est-ce que ton épicerie sait déjà ce que tu vas acheter avant même que tu y rentres?
+Ton ado triche-t-il à l'école grâce à Chatgpt?
+Ton auto va-t-elle bientôt se conduire toute seule?
+Un robot pourrait-il remplacer ton médecin ou ton coach au gym?
+Est-ce que des politiciens utilisent déjà l'IA pour influencer tes choix électoraux?
+Est-ce que l'IA peut vraiment prédire ton avenir?

Conclusion :

Pour garder le contrôle d'une telle technologie, il faut faire des efforts pour la comprendre afin de savoir comment protéger ta vie privée tout en profitant des nombreux avantages que l'IA propose. »

Résumé par Georges-H Houde

Mot vert: La tarification incitative

La tarification incitative des déchets est en vigueur. Elle vise à réduire les déchets à la source, et à répartir plus équitablement les coûts de collecte et de traitement des déchets, d'environ 4 M$ annuellement, selon le **principe utilisateur-payeur.** Cette tarification touche les bacs roulants et les conteneurs.

Vignettes pour les bacs roulants :
-Les bacs roulants à déchets **supplémentaires (à partir du 2e bac vert) doivent être identifiés par une vignette <u>pour être ramassés.</u>**

-Le coût de la vignette varie pour chaque municipalité et reflète les coûts liés à la collecte et à l'enfouissement. La facturation de la vignette se fait via le compte de taxes.

-Les bacs de récupération (bleu) et de matières organiques (brun) ne nécessitent aucune vignette et le nombre de bacs n'est pas restreint.

Aucune vignette n'est requise pour les résidences, multilogements ou commerces avec seulement un bac à déchets.

Les immeubles à logements ont reçu les vignettes correspondant à leur nombre estimé de bacs à déchets. Les locataires sont invités à s'informer auprès de leur propriétaire.

Procurez vous votre vignette payante sur le site Web www.ecoregie.ca / section formulaire, ou composez :1 800 631-2924 ou par courriel : info@ecoregie.ca.

Les propriétaires de **conteneurs** à déchets (bâtiments à logements, commerces, institutions, etc.) auront un tarif d'enlèvement des déchets en fonction de la taille de leur conteneur et de la fréquence de collecte.

Bac bleu (récupération) :
contenants, emballages et imprimés (papier, carton, plastique, métal et verre)
Bac brun (matières organiques) :
restes de table, résidus alimentaires, papiers souillés, petits résidus de jardin

La MRC de La Matapédia prépare son Plan climat.

C'est quoi un Plan climat?

Un projet concret pour anticiper et relever les défis des changements climatiques sur notre territoire! C'est une feuille de route qui combine adaptation et atténuation sur une période définie, afin de mieux se préparer aux impacts des changements climatiques.

▫ **S'adapter** : Identifier les risques liés à notre environnement et mettre en place des solutions pour s'adapter.

▫ **Atténuer** : Faire l'inventaire des gaz à effet de serre (GES) émis par l'ensemble de notre territoire (municipalités, MRC, la communauté) et évaluer des moyens concrets pour diminuer ces émissions.

▫ **Soutien à la transition** : Mobiliser, planifier et instaurer une gouvernance efficace pour réussir ensemble.

La MRC s'engage à **mieux comprendre les vulnérabilités locales**, à **préparer les municipalités et la population** face aux risques climatiques et à **contribuer à l'effort collectif de réduction des GES au Québec**.

Cette démarche est volontaire, mais essentielle pour bâtir un avenir plus résilient pour notre relève!

Pour en savoir plus, consultez notre page web : <u>https://www.mrcmatapedia.qc.ca/planclimat</u>

Après une exposition de 20 ans, la Collection du Docteur Frenette a été vendue.

La collection du Docteur Joseph Frenette, appartenant à la succession de Marc Bouchard, héritier de la famille Frenette, a été vendue.

Faucus n'a tenu aucun rôle dans la transition et la vente qui concerne la succession et l'acheteur. Les héritiers souhaitaient préserver la mémoire du docteur.

Cette exposition était un des derniers témoins de l'importance des médecins de campagne dans l'histoire de la pratique médicale au Québec. En effet, le docteur Joseph Frenette avait aménagé son cabinet dans sa demeure en 1907. Premier médecin résidant à Causapscal, il a pratiqué son métier jusqu'à la fin de sa vie, se déplaçant au chevet de ses patients.

« C'est un moment important pour la communauté et, pour plusieurs, un peu triste, car la Maison et la collection du Docteur Frenette font partie du paysage culturel depuis longtemps. La Ville de Causapscal a investi et soutenu ce lieu pendant plus de vingt ans, ce qui mérite d'être souligné », exprime le groupe Faucus.

Séances du Conseil municipal

Le 1er lundi du mois à 19h30 :

- 2 février
- 9 mars
- 7 avril

Pour visionner les séances
causapscal.net

onglet Municipalité: séance du conseil

Pour de la publicité,
contactez la trésorière au 418 330-6655

Le journal est disponible sur le site de la Ville
Onglet Municipalité/publications municipales

Ville de Causapscal
Répertoire téléphonique 418 756-3444

Réception		1300
Secrétaire adm.	Ariel Corneau-Gagné	1302
Secrétaire-très.	Debby Deschênes	1303
Inspectrice-bâtiment/	Erika Leblanc	1304
inspection@causap.quebec		
Mairesse	Odile Roy	1305
Directrice générale	Anne Gobeil	1306
Garage municipal		**1355**
Contremaître	Michel Boulianne	1360
Urgence (fds)	Cellulaire 629-7465	
Loisirs & culture		
Directrice	Jessie Pilote	1320
Animatrice	Vanessa Lamarre	1321
Restaurant		1325
Horaire aréna		1394
Bibliothèque		1345

Les organismes de Causapscal et les responsables

AJC: Valérie Bastien

Bibliothèque :

Julie Lefrançois / Martine Boulay

Brigade d'incendie :

Claude Cummings

Centre d'artisanat: Marie Vignola

Centre Éclosion : Jessie Pilote

Cercle des fermières :

Denise Langlois

CGRMP : Guy Arsenault

Chevaliers de Colomb :

Jean Yves Charbonneau

Club de tir à l'arc : Mario Allard

Club des 50 ans + : Lynda Côté

Club de ski de fond : Luc Fournier

Commission de développement :

Louis Bellavance

Comité Politique familiale :

Joanie Pâquet

Comité St-Jean Baptiste :

Marc-Antoine Thériault

CPE l'Enfant rit :

École de musique : Agathe Gagnon

Ensemble vocal de Causapscal:

Danielle Lauzier

Fabrique : Jean Noël Barriault

Faucus : Marie-Laurence Giroux

Femmes en action :

Claudette Tremblay

Fort Causap : Jessie Pilote

Harmonie de Causapscal:

Léo-Paul Bergeron et Kelly Watchurst

Journal L'Eau Vive : Hélène D'Aoust

L'accorderie: Mario Vaudreuil

Maison des jeunes : Sophie Plante

Pastorale et Liturgie:

Lyse Boucher

Quilles Causap coop de solidarité:

Gilles Rioux

Seigneurie Mon Toit :

Jacques D'Anjou

SOS Dépannage: Cécile Fournier

Tournoi Causapscal-Invitation: Jessie Pilote

ZEC Casault: Francis Lee

Contactez les responsables si vous désirez faire du bénévolat.

Calendrier des activités

Inscrivez vos activités au calendrier des activités sur le site de la ville, dans Loisirs et tourisme, en cliquant sur « proposer une activité ».

L'équipe du journal L'Eau Vive

Hélène D'Aoust, présidente; Suzye Lacasse, trésorière; Clarisse Morin, vice-présidente, Francine Demeules, secrétaire et Monique Tanguay.

Mise en page: Hélène D'Aoust
Révision: Maude Martineau
Logo: une conception de Maryse Gagné, graphiste

Envoyez vos textes à : journal.leauvive@gmail.com

Merci au Club 50 ans + de Causapscal et au député Pascal Bérubé pour leur généreux don.

Parutions en 2025

Dates de tombée	Parutions
25 janvier	11 février
15 mars	1er avril
3 mai	20 mai
7 juin	23 juin
20 septembre	7 octobre
15 novembre	2 décembre

ENCOURAGEONS NOS GÉNÉREUX COMMANDITAIRES!

Marché Richelieu
Alimentation Causap Inc.
40e anniversaire

Alimentation Causap inc
77, rue St-Jacques Sud, Causapscal
Tél : 418 756-3861
Simon et Frédéric Veilleux propriétaires

Bar Laser
de Causapscal
35, St-Jean-Baptiste, Causapscal
4 à 7 jeudi et vendredi
Vidéo poker
et table de billard

Le journal BriQ à BraQ
de la vallée

Petites annonces gratuites et forfait abordable pour les entreprises
Tél : 418 330-6655
Susye Lacasse propriétaire

Log Max Québec inc.
Rottne
malwa
Log Max
Eltec

Distributeur pour l'Est du Canada
166, St-Jacques Nord
Causapscal
Tél. : 418 756-5647
support@logmaxquebec.ca

MEUBLES BERGERON
110 St-Jacques Nord
Causapscal, Qc
Tél.: 418-756-5131
info@meublesbergeron.com

Il nous fait plaisir de bien vous servir.

Service Rapide Amqui
CarrXpert Carrossier expert
PARE-BRISE
MÉCANIQUE GÉNÉRALE

239, boul. St-Benoît Est, Amqui G5J 2C2
Tél.: 418 629-4911 Téléc.: 418 629-8217
servicerapideamqui@hotmail.com

MINI-ENTREPÔTS
Jérôme Parent

Location 10 x 15 et 15 x 25 pieds
19, rue des Entrepreneures, Amqui
Tél : 418 330-4093 et 418 629-7259
veronick87@hotmail.com

Desjardins
Caisse Vallée de la Matapédia

Caisse Desjardins
Vallée de la Matapédia
55, St-Jacques Nord, Causapscal
Tél : 418 629-2271
Téléc : 418 756-3202

COOP FORESTIÈRE de la Matapédia
Solidement enracinée dans son milieu

810, route 132, Ste-Florence
418 756-3131
receptioncfm@coopfm.ca

ENCOURAGEONS NOS GÉNÉREUX COMMANDITAIRES!

Accros Plein-Air
480, St-Jacques Nord, Causapscal
Tél : 418 756-0097

André Hallé & Fils Ltée
Amqui 418 629-4111
Matane 418 566-4547
Rimouski 418 723-5132
www.andrehalle.com

Assurances Gervais Paquet
6, rue Proulx, Amqui, G5J 3G2
Tél : 418 629-3686 Téléc : 418 629-6123
www.agpassurance.ca
Cabinet en assurance de dommages

Auberge La Coulée Douce
21, rue Boudreau, Causapscal
Tél : 418 756-5270 Téléc : 418 756-5271
www.lacouleedouce.com

Bois d'oeuvre Cedrico inc
39, rue St-Jean Baptiste, Price
Tél : 418 775-7516
cedrico.com

Créations Badi
10, rue du Pont, Amqui, G5J 2P3
Tél : 418 629-2727
Vêtements pour dames
Nathalie Bouchard, propriétaire

CYLCO
Manufacturier de cylindres hydrauliques
580, rue St-Jacques Nord, Causapscal
Tél. : 418 756-1313

Dépanneur M.F. Tremblay
Mélanie et France Tremblay, propriétaires
441, rue St-Jacques Nord, Causapscal
Tél. : 418 756-3856

Dr. Manon Bastien, o.d.
Optométriste
148, boul St-Benoît Ouest, Amqui, G5J 2E8
Tél : 418 629-2818

Femme en Action

S'unir pour rayonner.

Garage Yvon Desrosiers
282, St-Jacques Nord, Causapscal
Tél et Téléc : 418 756-3728
y.desrosiersinc@hotmail.com
Mécanique générale et soudure,
mini-mécanique

Gestion Yannick Dumais Inc.
Marché Express Ultramar
Guylaine Boily, gérante
321, rue St-Jacques Sud, Causapscal
Tél : 581 394-6880

Heppell Castonguay notaires
Me Benoit Heppell, notaire
Me Mathieu Castonguay, notaire
90, boulevard Saint-Benoît Ouest, Amqui
Tél : 418 631-0424
bheppell@notarius.net / m.castonguay@notarius.net

Les Entreprises Georges Valois & Fils inc.
374, St-Jacques Nord, Causapscal
Tél : 418 756-3790 Téléc : 418 756-3501
lesvalois@cgocable.ca
Excavation et terrassement, vente de gravier, fosse septique, transport marchandises lourdes, déneigement, pelle marteau hydraulique

Les Petits Plaisirs Glacés
126, rue St-Jacques Nord, Causapscal
Tél. : 418 631-5448 / Cell. : 418 629-6256
Bar laitier et sandwicherie
Service de bar laitier mobile

Les Reines d'la patate
135, rue St-jacques Nord , Causapscal
Tél. : 418-756-1900

ENCOURAGEONS NOS GÉNÉREUX COMMANDITAIRES!

Maison commémorative familiale Fournier
175, rue Desbiens, Causapscal
Tél : 418 756-5858 ou 629-4431
www.gfournier.com
Salon funéraire

Mallette
101-30, Boul. St-Benoît Est
Amqui, G5J 2B7
Tél : 418 629-2255
mallette.ca

Passion Mode
118 -A, St-Jacques Nord, Causapscal
Tél : 418 756-3033
Nelson Gallant, propriétaire
Vêtements pour hommes et femmes

Quilles Causap Coop de solidarité
480 A, rue St-Jacques Nord, Causapscal
Tél : 418 756-3403

Résidence Les Perles de Sagesses
368, rue Dr Bergeron, Causapscal
Tél. : 418 756-5744
Nancy Bérubé et Stéphanie Audet, propriétaires

Seigneurie Mon Toit
6, Route du 2E Rang, Causapscal
Tél : 418 756-1803
admseigneurie@cgocable.ca
Résidence pour aînés

Saint-Gelais-Gaudreault, Denturologistes
49-6 St-Benoît Est, Amqui
Tél : 418 629-2178
Maxime St-Gelais et Carolane Gaudreault

Transport Causapscal
202, Beaulieu, Causapscal
Tél : 418 756-5189
trscausap@globetrotter.net
Simon Royer, propriétaire
Service de voyages de groupes de courte et de longue distance

Transport de la Matapédia
150, rue Proulx, Amqui
Tél. : 418 631-1919
admin@trsmatapedia.com
Services de transports de lait, transport écolier et de groupe

Transport J.M.F. Lapierre & Fils Inc.
471, Rang A, Causapscal
Tél & Téléc : 418 756-3582
David rés : 418 629-6438 ou cell : 629-0582
Jean-Marie cell : 418 629-7129
Transport, excavation et terrassement, aqueduc, égout, déneigement

Yvan Tremblay inc, Électrique
Tél : 418 756-3009
Téléc : 418 629-0279
Entrepreneur électricien, R.B.Q. 5646-2765-02

Zec Casault
C.E.R.F Vallée de la Matapédia
757, route 132 Ouest, Causapscal
Tél : 418 756-3670 #101
Téléc : 418 756-3672
www.zeccasault.reseauzec.com

Ville de Causapscal
1, St-Jacques Nord, Causapscal
Tél : 418 756-3444
Téléc : 418 756-3344
www.causapscal.net
Partenaire majeur pour la publication du journal

D	É	F	I
Glisser	Faire un feu extérieur	Faire un bain de neige	Pêcher sur la glace
Faire du ski de fond ou de la raquette	Patiner, jouer au hockey ou au ballon balai	Faire un bonhomme de neige ou un fort	Tenir une journée sans écran
Faire un casse-tête	Faire du ski alpin ou planche à neige	Aller à la bibliothèque	Faire une marche extérieure
Faire de l'artisanat ou du tricot	Jouer aux quilles	S'initier à un nouveau loisir	Jouer au curling

Faites un ou plusieurs loisirs, seul ou en famille, dans le "bingo" proposé pour la saison Hiver et inscrivez-vous.

Participez au concours du 1er janvier au 31 mars 2026 en complétant le **formulaire de participation** sur le site Défiez la Vallée/Cosmoss La Matapédia

L'HARMONIE DE CAUSAPSCAL PRÉSENTE

L'AMOUR DU ROCK

Led Zeppelin, Supertramp, The Rolling Stones, Queen, Elton John et plus encore!

QUI SE RÉVÈLERA DE L'OMBRE ?
INVITÉ MYSTÈRE ? RETOUR INATTENDU ET SURPRENANT

14 FÉVRIER 2026, 19H30
SALLE DES 50 ANS ET PLUS
PETITES DOUCEURS SERVIES À L'ENTRACTE

CONTRIBUTION VOLONTAIRE

Harmonie de Causapscal

APPORTEZ VOS CONSOMMATIONS

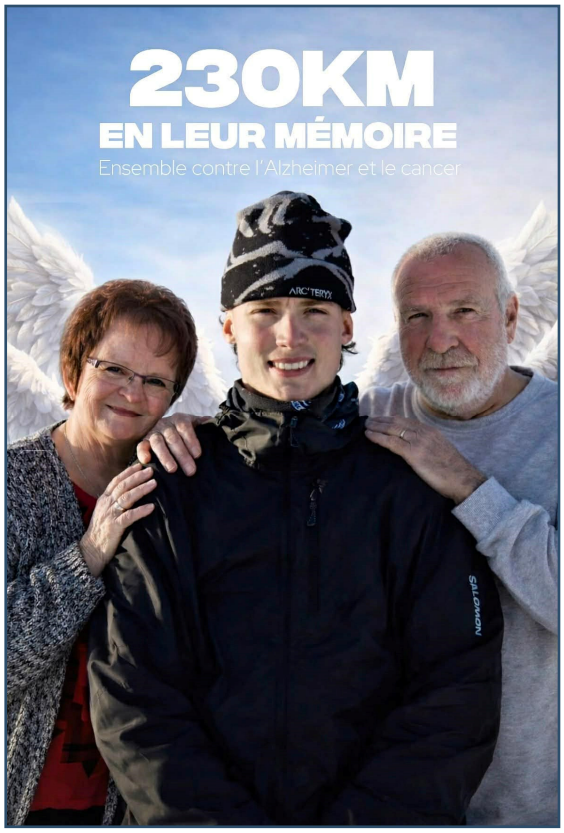

***Courir pour deux bonnes causes. Justin Lemieux**, un athlète d'endurance de 19 ans, va courir 230 km cet hiver en l'honneur des ses grands-parents décédés l'un du cancer, l'autre de l'Alzheimer. Il ramasse des fonds pour ces deux causes. Son trajet s'échelonne de Rivière-du-Loup à Causapscal. Félicitations!*

DU 16 AU 20 FÉVRIER 2026

LES JOURNÉES DE LA PERSÉVÉRANCE SCOLAIRE

#JPS2026

FORMATIONS GRATUITES

- 17 février: Canva -1ere partie
- 17 mars: Canva -2e partie
- 16 avril: Gérer et animer une page Facebook
- 13 mai: Publicité Facebook efficace

Pour les entreprises et OBNL de Causapscal!

Offert par la Commission de développement de Causapscal